

## **IV. GAMBARAN UMUM**

### **A. Sejarah Desa Toto Mulyo**

Pada tanggal 17 Mei 1953 Desa Toto Mulyo resmi menjadi Desa Definitif dan masuk wilayah Kecamatan Purbolinggo utara (sekarang Kecamatan Way Bungur). Pembentukan desa dipimpin oleh tokoh adat setempat yaitu Bapak Saleh. Beliau merupakan salah satu warga transmigrasi yang berasal dari Blitar, Jawa Timur. Jumlah penduduk desa pada awalnya kurang lebih 130 KK dengan jumlah jiwa kurang lebih 380 orang. Luas wilayah kurang lebih 550 Ha dengan jumlah penduduk 207 jiwa.

Desa Toto Mulyo diberi nama sesuai dengan urutan abjad nama wilayah kecamatan Purbolinggo Utara yaitu huruf "M" yang berhubungan dengan tempat desa berada. Kata Toto dalam bahasa jawa berarti "tertata" dan Mulyo berarti "sejahtera". Sehingga dapat diartikan Desa Toto Mulyo berarti Desa yang tertata dan kehidupan masyarakatnya sejahtera.

#### **1. Sejarah Pemerintah Desa**

Desa merupakan kesatuan masyarakat hukum yang mempunyai batas-batas wilayah dan berwenang untuk mengatur serta mengurus kepentingan masyarakatnya sendiri berdasarkan asal usul, adat istiadat setempat yang diakui dan dihormati dalam system Pemerintahan Negara

Kesatuan Republik Indonesia. Dalam menjalankan tugas pemerintahan tentunya harus berpegang kepada aturan yang lebih tinggi, baik dari pemerintah Kecamatan, Kabupaten/Kota/Propinsi atau pemerintah Pusat.

Pemerintah Desa Toto Mulyo selaku pelayan masyarakat harus merespon keluhan masyarakatnya dengan cara ikut andil dalam mewujudkan kesejahteraan. Untuk mewujudkan cita-cita itu diperlukan seorang pemimpin yang arif dan bijaksana. Desa Toto Mulyo memiliki Kepala Desa. yang bertanggung jawab terhadap baik dan buruknya suatu pemerintahan desa. Adapun nama-nama Kepala Desa Toto Mulyo yang pernah memerintah sebagai berikut :

**Tabel 2. NAMA-NAMA KEPALA DESA YANG PERNAH MENJABAT DI DESA TOTO MULYO**

No	Nama	Masa Bhakti
1	Saleh	1953-1961
2	Muradi	1961-1966
3	Sastro Prawiro	1966-1968
4	Samsu	1968-1970
5	Subandi	1970-1989
6	S. Atmadi	1989-1994
7	M. Toha	1994-2002
8	Sugito	2002-2003
9	Pujiono	2003-2007
10	Narto	2007-2008
11	Ahmat Kholik	2008-2013
12	Ahmat Kholik	2013-2019

Sumber: Monografi Desa Toto Mulyo

## 2. Kondisi Geografis

Desa Toto Mulyo memiliki luas wilayah 550 Ha. Luas wilayah tersebut sampai saat ini masih di dominasi oleh lahan pertanian yang cocok untuk

tanaman padi seluas 290 Ha, sedangkan sebagian yang lain merupakan pemukiman penduduk seluas 74 Ha, perkebunan 10 Ha, perladangan seluas 50 Ha, rawa 30 Ha dan tanah desa 23 Ha. Desa Toto Mulyo dengan jumlah penduduk 2.141 jiwa merupakan hasil sensus penduduk pada tahun 2010. Adapun batas-batas luas wilayahnya sebagai berikut :

- Sebelah Utara : Desa Taman Negeri
- Sebelah Timur : Desa Tegal Ombo
- Sebelah Selatan : Desa Tanjung Intan
- Sebelah Barat : Desa Tambah Luhur

### 3. Kondisi Sosial

#### a. Kondisi Kehidupan Beragama

Masyarakat Desa Toto Mulyo menganut agama sebagai berikut :

- Agama Islam : 2107 orang
- Kristen : 34 orang

#### b. Tingkat Pendidikan

Pendidikan merupakan salah satu indikator penentuan berhasilnya suatu daerah dalam pembangunan. Pendidikan berkaitan dengan peningkatan kualitas sumber daya manusia. Adapun tingkat pendidikan masyarakat di Desa Toto Mulyo sebagai berikut :

- Belum Sekolah : 233 orang
- SD : 432 orang
- SLTP/ sederajat : 341 orang
- SLTA/ sederajat : 172 orang

- D-3 : 3 orang
- S1 : 20 orang
- S2 : 2 orang
- Buta Huruf : 12 orang

#### 4. Kondisi Ekonomi

Jenis mata pencaharian masyarakat desa bermacam-macam seperti, petani 359 orang, buruh tani 216 orang, wiraswasta 40 orang, pegawai negeri 14 orang, pengrajin 12 orang, pedagang 20 orang, peternak 200 orang, tenaga medis 2 orang.

#### 5. Iklim

Suhu udara rata-rata berkisar antara 32° C. Jumlah bulan hujan 4 bulan.

Bentang wilayah desa datar. Desa Toto Mulyo tidak memiliki sungai maupun terletak dekat laut. Sebagian besar penduduknya bertani dan peternak.

### **B. Kelompok Usaha Bersama Desa Toto Mulyo**

#### **1. Profil Kelompok Usaha Bersama**

Kelompok Usaha Bersama (KUBE) di Desa Toto Mulyo tahun 2013 berjumlah 5 kelompok yaitu KUBE Usaha Mandiri 2, KUBE Usaha Mandiri 3, KUBE Usaha Mandiri 5, KUBE Usaha Mandiri 6 dan KUBE Usaha Mandiri 7. Kelompok Usaha Bersama tersebut dibentuk oleh Dinas Sosial Tenaga Kerja dan Transmigrasi Kabupaten Lampung Timur pada tahun 2013. KUBE ini dibentuk dengan latar belakang ingin meningkatkan kesejahteraan masyarakat dengan berfokus pada

pengembangan usaha ekonomi produkti (UEP). Hal ini disebabkan oleh banyaknya masyarakat desa usia produktif dengan tingkat pendidikan rendah, kesulitan memperoleh pekerjaan (menganggur) sehingga mengakibatkan kemiskinan.

Kelompok Usaha Bersama yang ada di Desa Toto Mulyo sepakat mengelola jenis usaha pembesaran ikan Gurame. Pemilihan jenis usaha Budidaya ikan Gurame terkait dengan ketersediaan sumber daya yang ada pada kelompok dan kondisi wilayah. Ketersediaan pakan alami ikan yang melimpah, tingginya permintaan pasar serta mudahnya akses transportasi menjadi dasar jenis usaha ini dipilih oleh masyarakat di Desa Toto Mulyo.

Pada tahun 2013 Kelompok Usaha Bersama di Desa Toto Mulyo mendapat bantuan pemberdayaan dari Dinas Sosial Provinsi Lampung melalui Dinas Sosial Tenaga Kerja dan Transmigrasi Kabupaten Lampung Timur berupa modal usaha pembesaran ikan Gurame. Jumlah anggota KUBE masing-masing kelompok sebanyak 10 orang. Anggota KUBE merupakan orang-orang yang telah memenuhi kriteria dari Dinas Sosial Tenaga Kerja dan Transmigrasi Kabupaten Lampung Timur.

## **2. Visi, Misi, dan Tujuan KUBE**

Suatu program atau organisasi akan berjalan dengan baik jika mempunyai visi, misi dan tujuan yang jelas dan konsisten begitu juga dengan Kelompok Usaha Bersama Desa Toto Mulyo mempunyai visi, misi dan tujuan yang ingin dicapai bersama seperti :

a. Visi

1. Menumbuhkembangkan semangat wirausaha bagi pelaku usaha bersama.
2. Menunjukkan kemandirian usaha sosial dalam meningkatkan ekonomi keluarga
3. Meningkatkan taraf hidup masyarakat miskin pedesaan.

b. Misi

1. Membangun kebersamaan antar sesama anggota kelompok
2. Menumbuhkan rasa kesetiakawanan sosial anggota dan masyarakat.
3. Meningkatkan taraf hidup kesejahteraan ekonomi keluarga sekaligus meningkatkan status sosial di masyarakat.

c. Tujuan

1. Meningkatkan motivasi dan kerjasama diantara anggota KUBE dalam rangka mengelola dan mengembangkan usaha yang dilakukan anggota.
2. Meningkatkan pendapatan anggota KUBE sehingga mampu mengatasi masalah-masalah keluarga yang terjadi.
3. Meningkatkan kepedulian anggota KUBE dalam menangani permasalahan-permasalahan sosial yang ada di lingkungan.
4. Meningkatnya kesejahteraan sosial anggota KUBE dan dapat menjadi wadah pengembangan usaha bersama.
5. KUBE menjadi harapan besar dalam meningkatkan harkat dan martabat keluarga miskin.

### 3. Kegiatan Pemasaran

Pada dasarnya Kelompok Usaha Bersama Desa Toto Mulyo memiliki harapan besar terhadap hasil pembesaran ikan Gurame yang dilakukan oleh anggota KUBE dari segi ekonomi dapat meningkat dan berkelanjutan.

#### a. Target Pemasaran

Target pemasaran adalah agen-agen pasar.

#### b. Aspek Harga

Harga jual ikan Gurame tergantung pada harga pasar, kesehatan ikan, harga pakan, bobot ikan. Oleh karena itu, penjualan dilakukan dengan melihat situasi dan kondisi harga pasar terlebih dahulu.

#### c. Jalur Pemasaran

Kelompok Usaha Bersama memasarkan hasil produksinya melalui agen-agen yang di rekomendasikan Pekerja Sosial Masyarakat.

KUBE  $\Longrightarrow$  AGEN  $\Longrightarrow$  PASAR

#### d. Struktur Organisasi KUBE

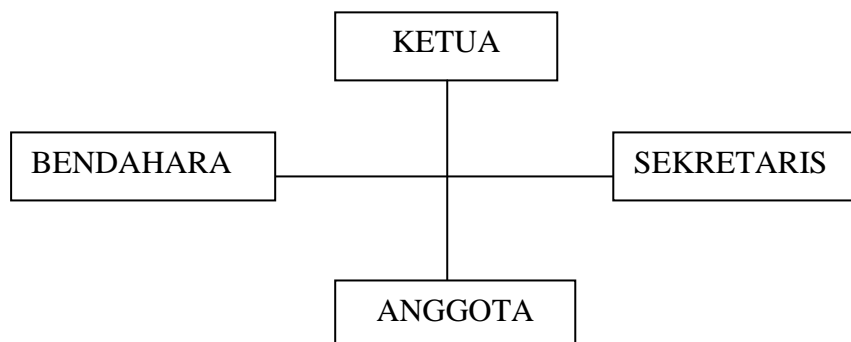

Gambar 2. Struktur Organisasi KUBE.

### C. Gambaran Umum Informan

Data dalam penelitian ini menggunakan data primer berupa hasil wawancara dengan beberapa informan yang sudah paham di bidangnya masing-masing. Informan yang dipilih yaitu informan yang benar-benar mengetahui kegiatan pemberdayaan KUBE di Desa Toto Muyo.

1. Informan Bidang Pelayanan dan Bantuan Sosial (wawancara dilakukan tanggal 23 September 2014)

Nama : Dra. Supiyah  
Alamat : Desa Tanjung Kesuma, Purbolinggo.  
Umur : 40 Tahun  
Jenis kelamin : Perempuan  
Jabatan : Bagian Pelayanan dan bantuan Sosial di Dinas Sosial dan Tenaga Kerja Lampung Timur.

2. Informan Pekerja Sosial (wawancara dilakukan tanggal 25 September 2014)

Nama : Agus Imron Suaidi  
Alamat : Toto Mulyo  
Umur : 34 Tahun  
Jenis kelamin : Laki-Laki  
Jabatan : Pekerja Sosial Masyarakat (PSM)

3. Informan Ketua KUBE Usaha Mandiri 2 (wawancara dilakukan tanggal 28 September 2014 dan 5 November 2014)

a. Nama : Slamet



Alamat : Toto Mulyo  
Umur : 54 Tahun  
Jenis kelamin : Laki-laki  
Jabatan : Ketua KUBE UM 2

b. Nama : Sujoko  
Alamat : Toto Mulyo  
Umur : 51 Tahun  
Jenis Kelamin : Laki-Laki  
Jabatan : Ketua KUBE UM 3

4. Informan Pemelihara KUBE (wawancara dilakukan tanggal 25 september 2014 dan 5 Juni 2014)

a. Nama : Mulyanto  
Alamat : Toto Mulyo  
Umur : 45 Tahun  
Jenis Kelamin : Laki-laki  
Jabatan : Anggota KUBE UM 5

b. Nama : Abu Sofyan  
Alamat : Toto Mulyo  
Umur : 32 Tahun  
Jenis kelamin : Laki-laki  
Jabatan : Anggota KUBE UM 7

- c. Nama : Trisno  
Alamat : Toto Mulyo  
Jenis Kelamin : Laki-laki  
Jabatan : Bendahara KUBE UM 6