

IV. GAMBARAN UMUM DAERAH PENELITIAN

A. Letak Geografis dan Luas Wilayah

Desa Gunung Raja terletak di Kecamatan Sungkai Barat Kabupaten Lampung Utara. Luas wilayah Desa Gunung Raja adalah 1.817 ha. Jarak Desa Gunung Raja dari pusat pemerintahan kecamatan adalah 2 Km. Jarak Desa Gunung Raja dari ibukota kabupaten sejauh 60 Km.

Batas wilayah Desa Gunung Raja adalah sebagai berikut :

Sebelah Utara : Berbatasan dengan Desa Gunung Labuhan .

Sebelah Selatan : Berbatasan dengan Desa Kubuhitu.

Sebelah Barat : Berbatasan dengan Desa Negeri Sakti

Sebelah Timur : Berbatasan dengan Desa Tanjung Jaya.

B. Keadaan Penduduk

1. Keadaan penduduk menurut umur

Berdasarkan data tahun 2010 jumlah penduduk Desa Gunung Raja sebanyak 2.581 jiwa dengan 585 KK. Jumlah penduduk di Desa Gunung Raja berdasarkan golongan umur dapat dilihat pada Tabel 7.

Tabel 7. Jumlah penduduk Desa Gunung Raja menurut golongan umur, 2009.

No	Golongan umur (tahun)	Jumlah (jiwa)	Persentase
1	0 – 4	169	6,55
2	5 – 9	157	6,08
3	10 – 14	163	6,32
4	15 – 19	176	6,82
5	20 – 24	292	11,31
6	25 – 29	172	6,66
7	30 – 34	279	10,81
8	35 – 39	175	6,78
9	40 – 44	159	6,16
10	45 – 49	176	6,82
11	50 – 54	169	6,55
12	55 – 59	165	6,39
13	60 – 64	154	5,97
14	65 keatas	124	4,80
Jumlah		2.581	100

Sumber : Monografi Desa Gunung Raja, 2010.

Tabel 7 menunjukkan bahwa jumlah penduduk terbanyak yaitu sebesar 292 jiwa (10,81%) berada pada golongan umur 20-24 tahun dan jumlah penduduk tersedikit yaitu sebesar 124 jiwa (4,80 %) berada pada golongan umur 65 tahun keatas. Jumlah usia produktif penduduk Desa Gunung Raja yaitu sebesar 2.041 jiwa (79,08%). Menurut Rusli (1983), usia produktif untuk tenaga kerja berkisar antara umur 15-64 tahun, pada usia ini manusia mampu menjalankan usaha atau aktivitasnya secara optimal sehingga menghasilkan produk yang sesuai dengan potensi sumber daya yang dikelola khususnya dibidang pertanian serta mampu memenuhi kebutuhan tenaga kerja sebagai modal sumber daya manusia dalam proses pembangunan berkelanjutan di Desa Gunung Raja.

2. Keadaan penduduk menurut tingkat pendidikan.

Penduduk di Desa Gunung Raja menurut tingkat pendidikan beragam, terlebih lagi jika ditelusuri dari tingkat pendidikan umum mulai dari tamatan Sekolah Dasar hingga tamatan Perguruan Tinggi. Lebih jelasnya keadaan penduduk berdasarkan tingkat pendidikan di Desa Gunung Raja Kecamatan Sungkai Barat dilihat pada Tabel 8.

Tabel 8. Jumlah penduduk Desa Gunung Raja berdasarkan tingkat Pendidikan, 2009.

No	Tingkat pendidikan	Jumlah (jiwa)	Persentase
1	Belum Sekolah	357	13,8
2	Tidak pernah sekolah	292	11,3
3	Tidak tamat SD	429	16,6
4	Tamat SD sederajat	675	26,2
5	Tamat SLTP	447	17,3
6	Tamat SLTA	234	9,1
7	Tamat Akademi (D1-D3)	93	3,6
8	Tamat Sarjana (S1-S2)	54	2,1
Jumlah		2.581	100

Sumber : Monografi Desa Gunung Raja, 2010.

Tabel 8 menunjukkan bahwa tingkat pendidikan penduduk di Desa Gunung Raja adalah beragam. Sebagian besar penduduk Desa Gunung Raja berpendidikan tamatan SD sederajat sebanyak 675 jiwa (26,2%), belum sekolah yaitu 357 jiwa (13,8%) dan tidak pernah sekolah berjumlah 292 jiwa (11,8%). Berdasarkan program pendidikan wajib belajar 9 tahun, keadaan ini memperlihatkan bahwa tingkat pendidikan penduduk di Desa Gunung Raja masih tergolong rendah.

3. Keadaan penduduk menurut agama.

Jumlah penduduk berdasarkan agama yang dianut di Desa Gunung Raja sebagian besar memeluk Agama Islam. Jumlah penduduk yang memeluk agama islam mempunyai persentase sebesar 100%, hal ini ditunjukkan dengan adanya jumlah sarana peribadatan agama islam yaitu dua buah Masjid dan tiga buah Surau di desa Gunung Raja.

4. Keadaan penduduk menurut mata pencaharian

Mata pencaharian penduduk Desa Gunung Raja sebagian besar sebagai petani dan bekerja sebagai buruh tani, sedangkan yang bekerja diluar berusahatani masih sedikit. Penduduk yang paling rendah jumlahnya adalah yang bekerja sebagai Jasa sebanyak 8 orang (0,68 %) Pegawai Negri Sipil (PNS) sebanyak 14 orang (1,20%) , dan Pertukangan sebanyak 14 orang (1,20 %). Untuk lebih jelasnya mengenai keadaan penduduk berdasarkan mata pencaharian di Desa Gunung Raja dapat dilihat pada Tabel 9.

Tabel 9. Keadaan penduduk Desa Gunung Rajaberdasarkan mata pencaharian, 2009.

Jenis Pekerjaan	Jumlah (Jiwa)	Persentase
Petani	898	65,3
Pegawai Negri Sipil (PNS)	17	1,24
Swasta	-	-
TNI dan Polisi	-	-
Wiraswasta / Pedagang	62	4,51
Pertukangan	15	1,09
Buruh tani	357	26,0
Pemulung	-	-
Jasa	14	1,02
Pensiunan	12	0,87
Jumlah	1.735	100,00

Sumber: Monografi Desa Gunung Raja, 2010.

Tabel 10 menunjukkan bahwa keadaan penduduk Desa Gunung Raja sebagian besar adalah bermata pencaharian sebagai petani sebanyak 898 orang (65,3%) dari 1.735 orang. Hal ini menunjukkan bahwa Desa Gunung Raja merupakan daerah agraris, karena mayoritas penduduknya memanfaatkan potensi lahan yang ada untuk kegiatan pertanian.

C. Sarana dan Prasarana

Sarana dan prasarana penunjang yang ada di Desa Gunung Raja sudah cukup memadai yaitu meliputi sarana dan prasarana pemerintahan, pendidikan, kesehatan, perhubungan, informasi dan komunikasi, sarana ibadah dan sarana olahraga. Kelengkapan sarana dan prasarana pemerintahan akan sangat mendukung kelancaran pelayanan umum khususnya pelayanan terhadap warga disuatu wilayah tertentu. Selain itu Desa Gunung Raja telah mengupayakan peningkatan pengetahuan penduduk dengan ketersediaan sarana dan prasarana pendidikan yakni berupa TK, Sekolah Dasar (SD), dan SLTP. Ketersediaan sarana dan prasarana kesehatan seperti puskesmas sangatlah penting keberadaannya. Adanya sarana dan prasarana kesehatan dapat memudahkan warga untuk memeriksakan kesehatan anggota keluarga setiap waktu, dikarenakan kesehatan merupakan modal utama seseorang untuk beraktifitas. Kemudian tersedia juga sarana dan prasarana perhubungan yakni meliputi jalan desa atau jalan aspal sepanjang 2 km, sarana perhubungan tersebut tergolong lancar sehingga dapat menghubungkan Desa Gunung Raja dengan desa lainnya. Mayoritas penduduk di desa Gunung Raja menganut Agama Islam, sarana dan prasaran yang tersedia yakni berupa Masjid sebanyak 2 buah dan Surau sebanyak

3 buah. Selanjutnya sarana informasi dan komunikasi yang meliputi sarana informasi seperti televisi, radio, dan sarana komunikasi seperti telepon. Telah tersedia di Desa Gunung Raja guna membantu peningkatan wawasan masyarakat tersebut. Terdapat pula sarana dan prasarana olah raga yakni lapangan sepak bola, bola volly dan lapangan bulu tangkis. Adapun rincian sarana dan prasarana yang ada di Desa Gunung Raja dapat dilihat pada Tabel 10.

Tabel 10. Sarana dan prasarana di Desa Gunung Raja, 2009.

Sarana dan Prasarana	Jenis	Jumlah/satuan
1. Pemerintahan	Balai Desa	1 Buah
	a. Perlengkapan kantor desa	
	- mesin ketik	1 Buah
	- meja	5 Buah
	- kursi	48 Buah
	- lemari	2 Buah
2. Pendidikan	Tk	1 Buah
	SD	2 Buah
	SLTP	1 Buah
3. Kesehatan	Puskesmas Induk	1 Buah
	Posyandu	2 Buah
4. Perhubungan	Jalan desa (Jalan aspal)	2 Km
5. Informasi dan Komunikasi	Televisi	980 Unit
	Warung Telphon	2 Unit
6. Sarana Ibadah	Masjid	2 Buah
	Surau	3 Buah
7. Sarana Olahraga	Lapangan sepak bola	2 Buah
	Lapangan volly	3 Buah
	Lapangan bulu tangkis	2 Buah

Sumber: Monografi Desa Gunung Raja, 2010

D. Deskripsi Kelompok Tani Sumber Rejeki dan Tani Sejahtera

1. Kelompok Tani Sumber Rejeki.

Kelompok tani Sumber Rejeki adalah kelompok tani yang terdapat di Desa Gunung Raja Kecamatan Sungkai Barat Kabupaten Lampung Utara. Kelompok tani ini terbentuk pada tanggal 23 November 2006 dengan berjumlah 25 anggota kelompok tani. Pembentukan kelompok tani “Sumber Rejeki” atas dasar pelaksanaan pembangunan bidang pertanian, perkebunan dan kehutanan di Desa Gunung Raja sebagaimana berdasarkan tugas dan fungsi kelompok tani yaitu sebagai wadah pelaku kegiatan pelaksanaan pembangunan dan pertanian serta wadah organisasi petani.

Kelompok Tani Sumber Rejeki diketua oleh Darwis, sebagai sekretaris yakni Ahmad Zaini, bendaharanya adalah Sahbirin dan yang lainnya sebagai anggota. Struktur kelompok adalah gambaran bagan kelompok untuk melakukan aktivitas berdasarkan status dan wewenang. Struktur organisasi kelompok tani “Sumber Rejeki” dapat dilihat pada Gambar 2.

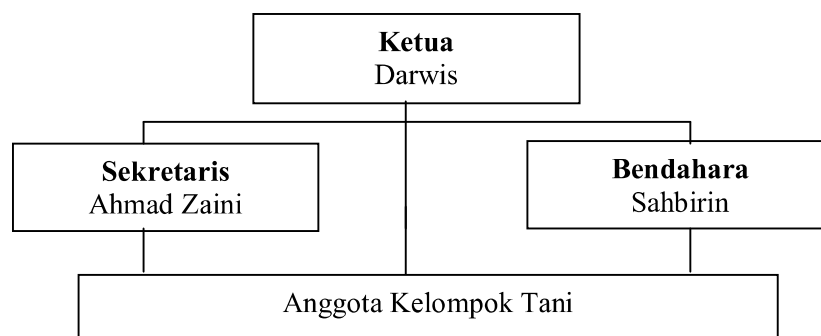

Gambar 2. Struktur organisasi Kelompok Tani Sumber Rejeki.

2. Kelompok Tani Tani Sejahtera.

Kelompok Tani Sejahtera adalah kelompok tani yang terdapat di Desa Gunung Raja Kecamatan Sungkai Barat Kabupaten Lampung Utara. Kelompok tani ini terbentuk pada tanggal 13 Desember 2006 dengan berjumlah 25 anggota kelompok tani. Pembentukan kelompok tani Tani Sejahtera atas dasar pelaksanaan pembangunan bidang pertanian, perkebunan dan kehutanan di Desa Gunung Raja sebagaimana berdasarkan tugas dan kelompok tani yaitu sebagai wadah organisasi petani.

Kelompok Tani Tani Sejahtera diketua oleh Tarjani, sebagai sekretaris yakni Turatman, bendaharanya adalah Maryono dan yang lainnya sebagai anggota. Struktur kelompok adalah gambaran bagan kelompok untuk melakukan aktivitas berdasarkan status dan wewenang. Struktur organisasi kelompok tani “Tani Sejahtera” dapat dilihat pada Gambar 3.

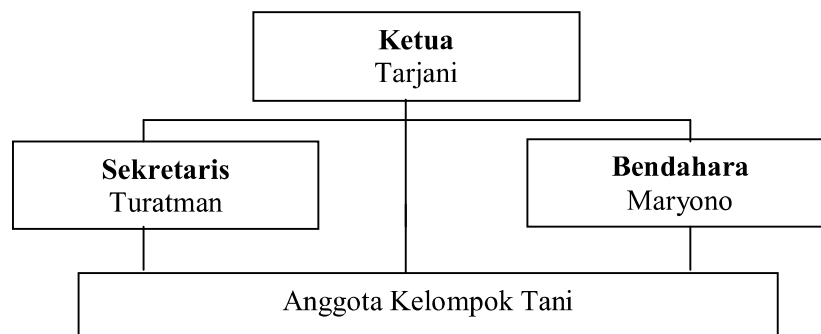

Gambar 3. Struktur organisasi Kelompok Tani Tani Sejahtera.