

## **BAB IV GAMBARAN UMUM LOKASI PENELITIAN**

### **A. Gambaran umum Kecamatan Bandar Sribhawono Kabupaten Lampung Timur**

#### **1. Sejarah Singkat Kecamatan Bandar Sribhawono**

Kecamatan Pembantu Sribhawono dibentuk berdasarkan Keputusan Gubernur KDH. Tingkat I Lampung Nomor: G/305,B.II/HK/1990 tanggal 27 Agustus 1990.

Berdasarkan Undang-Undang Nomor 12 Tahun 1999, wilayah Kabupaten Lampung Tengah dimekarkan menjadi 3 (tiga) wilayah yaitu: Daerah Tingkat II Kota Metro, Daerah Tingkat II Kabupaten Lampung Tenggara, dan Daerah Tingkat II Kabupaten Lampung Timur. Kecamatan Pembantu Sribhawono termasuk dalam wilayah Kabupaten Lampung Timur, berdasarkan peraturan Daerah Kabupaten Lampung Timur Nomor 1 Tahun 2001, Kecamatan Pembantu Sribhawono berubah menjadi Kecamatan definitif dengan nama Kecamatan Bandar Sribhawono dengan Luas 18.571 Ha. Saat ini jumlah Desa di Kecamatan Bandar Sribhawono ada 7 (tujuh) Desa yaitu:

1. Desa Sribhawono (Ibukota Kecamatan), luas 1.771 Ha
2. Desa Sadar Sriwijaya, luas 2.451 Ha
3. Desa Srimenanti, luas 1.752 Ha

4. Desa Sripendowo, luas 2.442 Ha
5. Desa Waringin Jaya, luas 2.843 Ha
6. Desa Bandar Agung, luas 7.798 Ha
7. Desa Mekar Jaya, luas 514 Ha

Kecamatan Bandar Sribhawono memiliki penduduk 43.171 jiwa dengan luas wilayah 100,27 km<sup>2</sup>, dengan batas-batas wilayah Kecamatan sebagai berikut:

- Sebelah Barat berbatasan dengan Kecamatan Sekampung Udik
- Sebelah Timur berbatasan dengan Kecamatan Mataram Baru
- Sebelah Selatan berbatasan dengan Kecamatan Melinting
- Sebelah Utara berbatasan dengan Kecamatan Way Jepara

## **2. Visi dan Misi Kecamatan Bandar Sribhawono**

a. Visi Kecamatan Bandar Sribhawono Kabupaten Lampung Timur adalah:

“Terwujudnya Kabupaten Lampung Timur sebagai daerah agribisnis yang didukung oleh masyarakat yang maju, mandiri, sejahtera, dan demokratis”

b. Misi Kecamatan Bandar Sribhawono Kabupaten Lampung Timur adalah:

1. Meningkatkan kualitas hidup masyarakat
2. Membangun struktur perekonomian yang kokoh yang berbasis keunggulan kompetitif
3. Mendorong berkembangnya industri melalui optimalisasi potensi lokal, dengan mewujudkan iklim investasi yang kondusif dan berkesinambungan
4. Meningkatkan tata kelola pemerintahan daerah yang baik dan bersih

5. Meningkatkan tata kehidupan sosial masyarakat yang agamis, berbudaya, dan demokratis
6. Meningkatkan pembangunan sarana dan prasarana wilayah untuk mendukung pertumbuhan ekonomi daerah, sesuai dengan daya dukung lingkungan dan tata ruang daerah menuju pembangunan berkelanjutan

### **3. Struktur Organisasi**

Struktur organisasi adalah suatu gambar yang menggambarkan tipe organisasi, pendepartemenan organisasi keduduka dan jenis wewenang pejabat, bidang dan hubungan pekerjaan, garis perintah dan tanggung jawab, rentang kendali dan sistem pimpinan organisasi. Struktur organisasi Kantor Kecamatan Bandar Sribhawono dibentuk berdasarkan Peraturan Daerah Kabupaten Lampung Timur Nomor 21 Tahun 2007 tentang Pembentukan Organisasi dan Tata Kerja Sekretariat Daerah, Sekretariat DPRD, dan Kecamatan Kabupaten Lampung Timur dimana struktur organisasi di Kantor Kecamatan Bandar Sribhawono Kabupaten Lampung Timur terdiri dari Camat, Sekretariat Kecamatan yang membawahi tiga Sub Bagian, Seksi Pemerintahan, Seksi Ketentraman dan Ketertiban Umum, Seksi Pemberdaya Masyarakat Desa, Seksi Perekonomian dan Kesejahteraan Sosial, Seksi Pendidikan, dan Kelompok Jabatan Fungsional.

Suatu organisasi yang baik pemerintahan maupun swasta atau badan usaha lain merasa perlunya adanya struktur organisasi, karena dengan adanya struktur organisasi dapat dilihat hubungan satu sama lainnya dari keseluruhan fungsi, tugas,

dan wewenang serta tanggung jawab yang harus dijalankan oleh karyawan atau satuan-satuan yang ada di dalam organisasi tersebut.

Sebagai gambaran, penulis mencantumkan bagan struktur organisasi pada kantor Kecamatan Bandar Sribhawono yang mempunyai tugas melaksanakan sebagian tugas dan fungsi camat dalam tugas koordinasi.

**Bagan 4.1. STRUKTUR ORGANISASI PEMERINTAH KECAMATAN BANDAR SRIBHAWONO KABUPATEN LAMPUNG TIMUR**

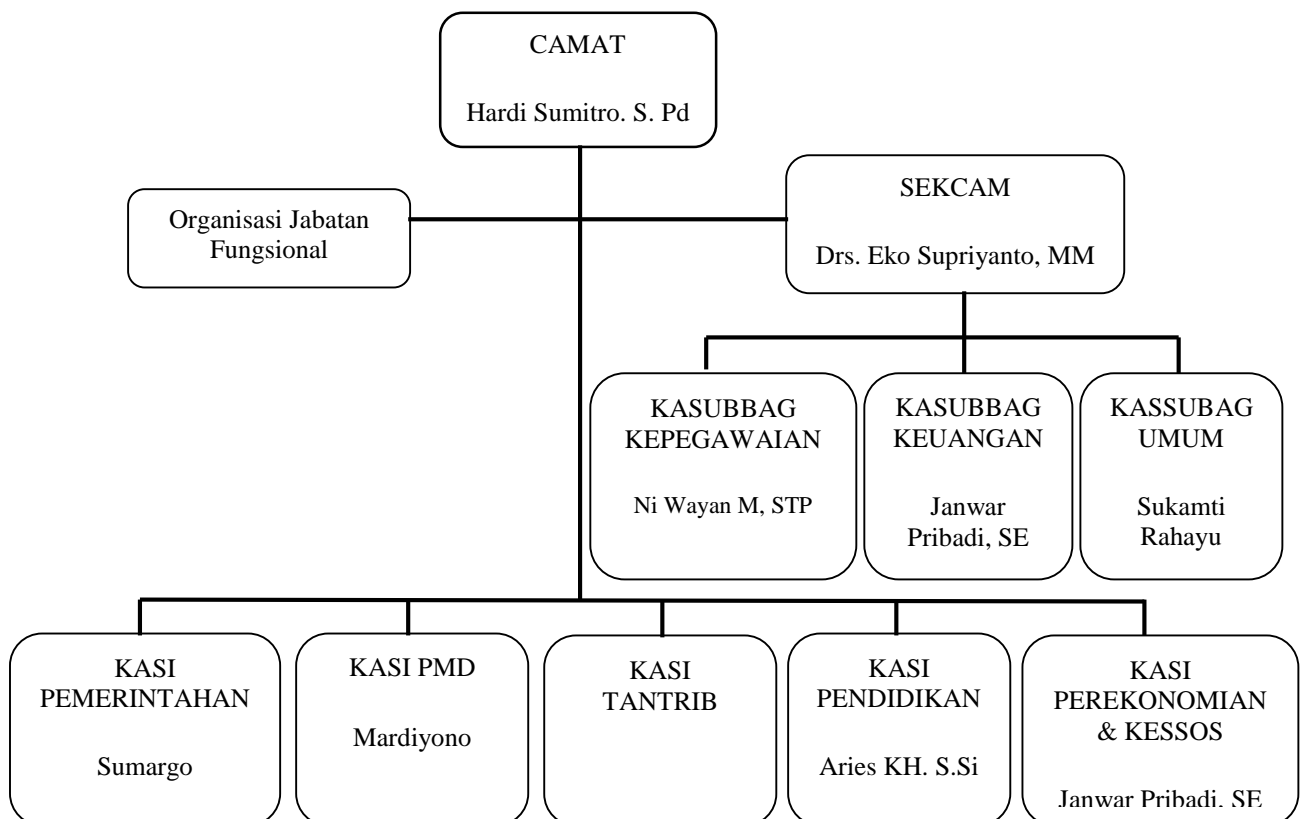

*Sumber: Laporan Tahunan Pelaksanaan Tugas Camat Kecamatan Bandar Sribhawono Tahun 2013*

## **B. Gambaran Umum Desa Mekar Jaya Kecamatan Bandar Sribhawono Kabupaten Lampung Timur**

### **1. Sejarah Singkat Desa Mekar Jaya**

Tercatat sebelum Desa Mekar Jaya menjadi sebuah desa adalah merupakan sebuah Dusun yang berada di Desa Sadar Sriwijaya yang dipimpin oleh seorang Kepala Desa, pada waktu Desa Sadar Sriwijaya terdiri dari lima Dusun. Tokoh-tokoh yang berada di Dusun IV dan V mempunyai gagasan untuk meningkatkan roda pemerintahan serta untuk meningkatkan percepatan pembangunan di segala sektor dan pembinaan masyarakat yang berada guna dan berhasil guna terutama di Dusun IV dan V maka tercetuslah ide untuk memekarkan dusun tersebut menjadi desa yang definitif, dan nantinya sebuah desa tersebut bisa menjadi sebuah desa yang berkembang pesat dalam pembangunan, baik pembangunan fisik maupun pembangunan mental spiritual, dan diharapkan masyarakatnya dapat meningkatkan taraf hidup yang lebih baik.

Maka pada tanggal 9 Agustus 2006 terbentuklah kepanitiaan untuk pemekaran desa yang didukung tokoh-tokoh dan perangkat desa setempat. Segenap panitia pemekaran desa menetapkan sebuah nama yaitu desa “Mekar Jaya”. Selanjutnya pada tersebut bertempat di Dusun IV Desa Sadar Sriwijaya rapat/musyawarah tentang pemantapan dan penjelasan usulan pemekaran Desa Mekar Jaya yang dihadiri oleh Camat Bandar Sribhawono, Kepala Desa Sadar Sriwijaya, Ketua BPD desa Sadar Sriwijaya beserta anggota, Kepala Dusun, Tokoh Masyarakat, Tokoh Agama, dan Tokoh Pemuda Desa Sadar Sriwijaya.

Pada tanggal 10 Agustus 2006, BPD Sadar Sriwijaya beserta anggota dan Kepala Desa Sadar Sriwijaya menyetujui keinginan panitia pemekaran Desa Mekar Jaya, selanjutnya BPD desa Sadar Sriwijaya beserta kepala desanya mengusulkan pemekaran Desa Mekar Jaya dari Desa Sadar Sriwijaya kepada Bupati Lampung Timur melalui Camat Bandar Sribhawono untuk mengusulkan pengangkatan pejabat Kepala Desa persiapan Desa Mekar Jaya pemecahan dari Desa Sadar Sriwijaya.

## **2. Lokasi dan Tata Letak Desa**

Desa Mekar Jaya terletak di batas wilayah sebelah utara berdekatan dengan Desa Jepara Kecamatan Jepara dengan jarak 10 Km dari kantor kecamatan yang merupakan desa terjauh. Desa ini merupakan salah satu desa koordinator yang dipilih sebagai sampel dari kecamatan. Desa ini memiliki luas wilayah 514 Ha yang belum memiliki fasilitas desa yang lengkap seperti bangunan Balai Desa, kantor BPD, kantor PKK, dan pembangunan jalan yang belum maksimal. Desa ini hanya ada kantor Kepala Desa dengan memiliki 1 mesin ketik, 1 komputer, 13 meja, 180 kursi, dan 4 lemari arsip. Kantor kepala desa tersebut terletak di dekat lapangan SDI Mekar Jaya.

## **C. Gambaran umum Desa Sribhawono Kecamatan Bandar Sribhawono Kabupaten Lampung Timur**

### **1. Sejarah singkat Desa Sribhawono**

Desa Sribhawono dibuka pada Hari Rabu Kliwon tanggal 03 September tahun 1952 oleh 200 Kepala Keluarga Eks Pejuang Kemerdekaan Lampung Tengah melalui Biro Rekonstruksi Nasional (BRN).

Dari 200 kepala keluarga yang telah membuka Hutan Belantara membentuk suatu organisasi yang bernama PRAJA singkatan dari Prajurit Kerja, untuk menciptakan Model Desa Tani yang mempunyai landasan “Rukun Aman Teratur Makmur dan Adil”

Pada tahun 1965 Desa Sribhawono diresmikan menjadi Desa Definitif dibawah Pemerintahan Kecamatan Labuhan Maringgai dengan diberi nama: Sribhawono, Sri artinya Padi atau Pangan, Bhawono artinya Jagad/Hutan dalam artian yang sebenarnya berarti Lumbungnya Pad atau Lumbung Pangan.

Pada tahun 1987 atas dasar musyawarah dan mufakat Keputusan Lembaga Musyawarah Desa (LMD) Sribhawono dimekarkan menjadi :

- Sribhawono utara menjadi Desa Srimenanti
- Sribhawono selatan menjadi Desa Waringin Jaya
- Sribhawono barat menjadi Desa Sripendowo

Pada bulan Maret tahun 1991 Desa Persiapan telah menjadi Desa Definitif sekaligus pelantikan Pejabat Kepala desanya. Desa Sribhawono kini berbatasan dengan :

- Sebelah utara berbatasan dengan Desa Srimenanti
- Sebelah Timur berbatasan dengan Mataram Baru dan Labuhan Maringgai
- Sebelah Selatan berbatasan dengan Desa Wringin Jaya dan Desa Wana
- Sebelah Barat berbatasan dengan Desa Sripendowo

## **2. Lokasi dan Tata Letak Desa**

Desa Sribhawono adalah desa terdekat dan ibukota dari wilayah kecamatan Bandar Sribhawono dengan memiliki luas desa 731,21 Ha. Jarak dari desa ke kantor kecamatan adalah 1,3 Km dimana desa tersebut memiliki potensi desa yang baik dilihat dari swadaya masyarakatnya. Segala sarana dan prasarana tersedia dan paling pesat dalam pembangunan dibandingkan dengan desa-desa lain. Desa Sribhawono adalah desa yang dipilih sebagai pembanding dari desa Mekar Jaya mengenai kegiatan dalam berkoordinasi.